

# CINFÃES

## NATURALMENTE ÚNICO



# ÍNDICE

03

NOTA DE ABERTURA

12

MAIS EDUCAÇÃO

20

MAIS CULTURA

04

DESTAQUE

16

MAIS SOLIDARIEDADE

22

MAIS INVESTIMENTO

06

MAIS MUNICÍPIO

17

MAIS SAÚDE

26

MAIS DESPORTO





29

MAIS AMBIENTE

30

MAIS FREGUESIAS

34

ACONTECEU

37

AVISOS EDITAIS

39

CONTACTOS ÚTEIS



# NOTA DE ABERTURA

Cara(o) Cinfanense,



Quando vos escrevo estas palavras vivemos, mais uma vez, um estado de confinamento devido a esta maldita pandemia que não nos deixa.

Apelo pois, a todos, que tenham os cuidados necessários à prevenção da doença, evitando os contágios e assim proteger cada um dos familiares, sobretudo os mais velhos que são, afinal, os que mais sofrem.

Pela Câmara Municipal continuamos, com determinação, a trabalhar para manter a economia em funcionamento, ajudar as famílias, as instituições e as empresas e assim procurar manter o bem-estar dos nossos cidadãos.

É comprovativo disso os apoios que vamos fazendo e os investimentos que vamos realizando.

Fazemo-lo e podemos continuar a fazê-lo graças às boas contas que a Câmara Municipal apresenta, como o comprova o Anuário Financeiro dos Municípios Portugueses, realizado pela ordem dos contabilistas.

Isso permite-nos aplicar aos Cinfanenses o IMI mínimo permitido por lei e reduzir o encargo do IRS às famílias do nosso Concelho.

Por outro lado permite-nos continuar a preparar o futuro, mantendo o ritmo elevado de investimentos, por todo o Concelho e nas mais diversas áreas.

Neste caminho temos a intenção de nos manter, conforme o Plano Plurianual e Orçamento para o ano de 2021 que recentemente foi aprovado, sem qualquer voto contra.

Termino desejando a todos um novo ano repleto de saúde e alegria.

Abraço amigo,

**Armando Mourisco**

Presidente da Câmara



# MINISTRA RECONHECE “CINFÃES É UM EXEMPLO MUITO INSPIRADOR” DO APROVEITAMENTO DE FUNDOS EUROPEUS





**A** Ministra da Coesão Territorial visitou Cinfães no dia 21 de dezembro. Ana Abrunhosa participou numa reunião de trabalho com o presidente Armando Mourisco. Em cima da mesa estiveram a análise da evolução do PT2020 e os investimentos realizados e em curso em Cinfães, o futuro quadro comunitário PT2030 e o plano de retoma e resiliência. Seguiu-se uma visita ao recém-inaugurado Parque de Campismo e Caravanismo de Mourilhe, na freguesia de São Cristóvão de Nogueira, um projeto financiado no âmbito do programa de valorização dos recursos endógenos (PROVERE).

No final do encontro, a ministra da Coesão Territorial afirmou que “o senhor presidente da Câmara apresentou-nos um vastíssimo conjunto de projetos, uma parte significativa deles com o apoio de fundos europeus. Isto significa que Cinfães está a aproveitar bem os fundos, que provam aqui a sua importância para a coesão territorial”.

A ministra ouviu os detalhes sobre projetos na área social, económica, de educação e regeneração urbana e disse ser “muito inspirador perceber que os autarcas têm um papel interveniente em projetos com esta abrangência”, que vão dos apoios para a promoção da natalidade à recuperação de aldeias tradicionais, da valorização do património natural à atribuição de bolsas para estudantes do ensino superior. “É também para ajudar estes territórios que se fizeram os PROVERE - programas específicos para valorizar os produtos endógenos do Interior e potenciar o seu valor cultural, económico e social. É o exemplo do Parque de Campismo e Caravanismo que tive oportunidade de visitar”, acrescentou.

Por sua vez, o presidente da Câmara de Cinfães defendeu que “estamos a cuidar primeiro de quem cá está, melhorando condições de habitação, estimulando e premiando o mérito, tornando-se mais atrativo para empresas e visitantes. E isso exige que haja apoios direcionados e exclusivos para o Interior, e que tenhamos a coragem de tratar de forma diferente o que é, de facto, diferente”.

Em resposta às reivindicações apresentadas pelo presidente da Câmara de Cinfães, a ministra Ana Abrunhosa defendeu a revisão do mapa dos municípios de território de baixa densidade. A governante reconheceu que o mapa existente atualmente está desatualizado e desafiou os municípios a iniciar essa discussão sobre o interior mais profundo.

Armando Mourisco mostrou-se muito satisfeito por a ministra comungar da sua linha de pensamento e adiantou que vai “propor um conjunto de critérios que façam o diferenciamento dos territórios (...) para que depois sejam majorados na aplicação de fundos”.

O presidente de Cinfães acrescentou que vai “fazer chegar à ministra da Coesão Territorial e à Associação Nacional de Municípios Portugueses [ANMP] um conjunto de medidas muito objetivas, quantificáveis, e que possam ajudar a tornar o mapa mais coeso” para que seja discutido entre os pares.

A ministra assumiu que se “a Associação Nacional de Municípios entender propor a revisão de um mapa dos territórios de baixa densidade ou dos territórios do interior, o Governo não será obstáculo a essa revisão, pelo contrário, verá com muito bons olhos”.







# ORÇAMENTO MUNICIPAL DE 21,6 MILHÕES APROVADO SEM VOTOS CONTRA

**A** Assembleia Municipal aprovou, no dia 18 de dezembro, o orçamento municipal para 2021, no valor de 21,6 milhões. O documento, aprovado sem votos contra, foi preparado num contexto excecional devido à crise sanitária gerada pelo novo coronavírus, mas fruto de uma gestão rigorosa, transparente e com as contas em dia, será possível continuar a dotar o concelho de infraestruturas fundamentais para o seu crescimento, apoiar as instituições, as freguesias e as famílias cinfanenses, bem como responder aos novos desafios económicos colocados pela pandemia.

“Fruto das boas contas, da transparência na gestão e a correta e cuidada aplicação dos dinheiros públicos, podemos aprovar um orçamento para dar resposta aos principais desafios, que a economia

e a sociedade vão ter em 2021 e continuar a apostar no investimento na educação, no turismo, na cultura, no desporto e nas vias municipais”, sublinha o presidente Armando Mourisco, referindo ainda que, “as contas do Município vão fechar o ano com um saldo extremamente positivo”.

O presidente da Câmara de Cinfaes acrescenta que, “o Município tem estado na linha da frente na execução do quadro comunitário de apoio Portugal 2020. Uma realidade que se manterá. Temos um orçamento preparado para continuar e a pensar sempre em primeiro lugar nas pessoas, razão pela qual as políticas apresentadas são viradas para o incentivo à fixação da população, captação de investimento e criação de emprego”, conclui.



# TAXA MÍNIMA DO IMI

## E DESCONTOS FAMILIARES

O presidente da Câmara Armando Mourisco apresentou e o executivo deliberou, cobrar taxa mínima permitida por lei, de IMI para o ano de 2021, no valor de 0,3%.

Armando Mourisco propôs ainda um acréscimo dos descontos para famílias com filhos, beneficiando assim a poupança familiar.

Assim, em 2021 as famílias cinfanenses com filhos vão beneficiar de uma redução que pode ir dos 20 aos 70 euros. Para um dependente a cargo, a dedução será de 20 euros, para dois dependentes a dedução será de 40 euros e para três ou mais dependentes a dedução fixa ficou definida em 70 euros.



# CÂMARA VAI DEVOLVER CERCA DE 100 MIL EUROS

## DO IRS AOS CINFANENSES



Em 2021, a Câmara Municipal vai devolver 2% do IRS aos cinfanenses, numa política fiscal de apoio às famílias.

Os municípios têm direito a receber 5% do total de IRS cobrado nos respetivos concelhos e podem devolver uma parte aos cidadãos, reduzindo a taxa e não arrecadando parte da receita. É o que o presidente Armando Mourisco propõe para o concelho de Cinfães, com a Câmara Municipal a prescindir de parte desta percentagem fixando a participação variável de IRS em 3%, proporcionando um ganho financeiro importante para as famílias Cinfanenses, numa devolução de aproximadamente 100 mil euros.



# “COMPRAR EM CINFÃES”

## ATRIBUIU 2000 MIL EUROS EM VALES DE COMPRAS NOS MESES DE NOVEMBRO E DEZEMBRO

# APOIE O NOSSO

# COMÉRCIO LOCAL

vamos consumir o que é nosso



# RA INFÃES



“Comprar em Cinfães” é uma campanha lançada pela Câmara Municipal, para dinamizar a economia local e tradicional, na qual são realizados sorteios quinzenais e atribuídos prémios em vales aos consumidores que optem por consumir no Concelho. O 1º sorteio realizou-se no dia 19 de novembro. No mês de dezembro realizaram-se mais duas extrações, nos dias 3 e 17. Excepcionalmente, considerando a época natalícia, o sorteio do dia 3 de dezembro foi duplo. No total foram entregues dois mil euros em vales de compras.

Os premiados foram:

### Sorteio de 19 de novembro

- 1 Vale no valor de 100 euros
  - Maria Tavares
- 2 Vales no valor de 75 euros
  - Filipe Pereira
  - Cátia Pinto
- 3 Vales no valor de 50 euros
  - Alzira Silva
- Maria Conceição Moreira
  - Rita Mariana Rocha
- 4 Vales no valor de 25 euros
  - Daniela Riboura
  - Luciana Teixeira
  - Diana Silva
  - Maria Arminda Sousa

### Sorteio de 3 de dezembro

- 2 Vales no valor de 100 euros
  - Fabiana Castro
  - Celeste Silva
- 4 Vales no valor de 75 euros

- Maria Sousa
- Patrícia Neto
- Emília Costa
- Elsa Ferreira
- 6 Vales no valor de 50 euros
  - Ana Filipa Granja
- Maria Rosário Freitas
  - Mila Cardoso
  - Tiago Ribeiro
  - Maria Sequeira
  - Aníbal Seabra
- 8 Vales no valor de 25 euros
  - Cristina Pinto
  - Maria Pinto
  - Belmiro da Cunha Vieira
  - Agostinho Duarte
  - Sónia Matos
  - Maria Filomena Moreira
  - António Cunha
  - André Correia

### Sorteio de 17 de dezembro

- 1 Vale no valor de 100 euros
  - Maria Tavares
- 2 Vales no valor de 75 euros
  - Filipe Pereira
  - Cátia Pinto
- 3 Vales no valor de 50 euros
  - Alzira Silva
- Maria Conceição Moreira
  - Rita Mariana Rocha
- 4 Vales no valor de 25 euros
  - Daniela Riboura
  - Luciana Teixeira
  - Diana Silva
  - Maria Arminda Sousa



**APOIE O NOSSO  
COMÉRCIO LOCAL**

vamos consumir o que é nosso

**COMPRAR  
EM CINFÃES**

#### PRÉMIOS QUINZENAIS

4x Voucher no valor de €25

3x Voucher no valor de €50

2x Voucher no valor de €75

1x Voucher no valor de €100



Os parabéns aos premiados! Os vales devem ser usados até ao dia 31 de dezembro de 2021, em qualquer uma das lojas aderentes.

Se tem um estabelecimento comercial e ainda não aderiu, faça já a sua inscrição online no site do Município. A iniciativa decorre até 31 de outubro de 2021.

Apoie o nosso comércio local. Vamos consumir o que é nosso.



# ANUÁRIO FINANCEIRO DEMONSTRA AS BOAS CONTAS DO MUNICÍPIO

O Município de Cinfães está bem posicionado na eficiência financeira em Portugal. Quem o diz é o Anuário Financeiro dos Municípios Portugueses, referente ao ano de 2019, apresentado em novembro de 2020, editado pela Ordem dos Contabilistas Certificados, e que reúne o trabalho de investigação de especialistas da Universidade do Minho e do Instituto Politécnico do Cávado e do Ave e a colaboração do Tribunal de Contas.

Situação que merece destaque neste Anuário é o passivo, considerado pelos autores do estudo “uma das variáveis mais importantes da gestão financeira dos municípios”. Cinfães está no 23º lugar entre os 308 municípios do país com menor passivo exigível.

Cinfães é também o 11º município do país com menor passivo por habitante.

Cinfães posiciona-se quadro referente ao “menor volume de pagamentos da amortização com empréstimos” na posição 21 a nível nacional, assim como na posição 8 do “melhor índice de dívida total”, para além de possuir um reduzido volume de juros e outros encargos financeiros (27ª posição).

O Anuário Financeiro dos Municípios Portugueses é uma análise económica e financeira das contas dos 308 municípios relativas ao exercício económico de 2019. Os dados foram obtidos através da consulta dos websites dos municípios e entidades e da plataforma do Tribunal de Contas.

Maria José Fernandes | Pedro Camões | Susana Jorge

## ANUÁRIO FINANCEIRO DOS MUNICÍPIOS PORTUGUESES 2019

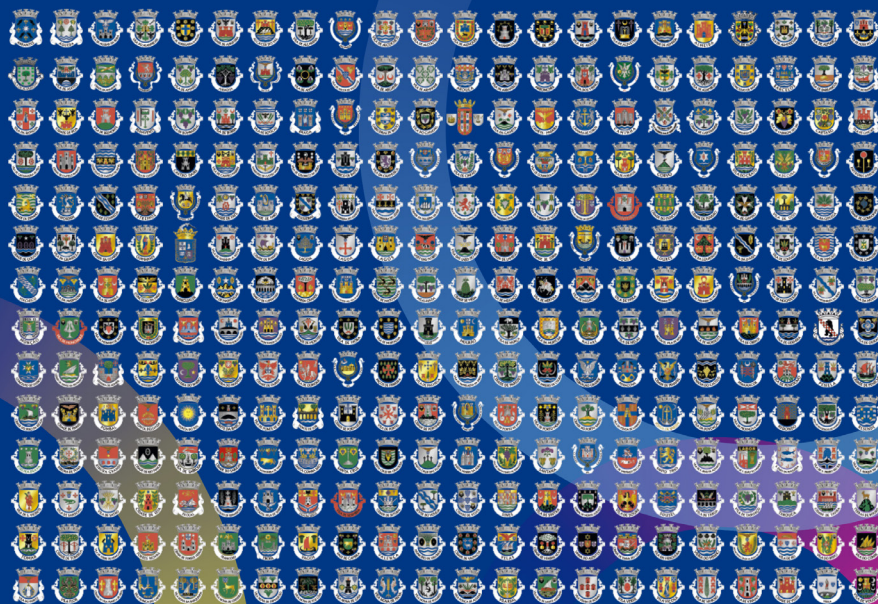



# ATRIBUÍDOS APOIOS ÀS ASSOCIAÇÕES JUVENIS E ESCUTEIROS

**A**s Associações Juvenis e os Escuteiros do Concelho também vão receber um apoio monetário. A proposta é do presidente Armando Mourisco e foi aprovada em reunião de Câmara.

No concelho existem 3 associações juvenis que no total vão receber 2.600 euros. A Kuljovem – Associação Juvenil de Nespereira e a Associação Recreativa e Cultural dos Jovens dos Desamparados vão receber 1000 euros cada uma. O Clube de Arte e Cultura – Sonetos e Coretos será contemplada com 600 euros.

Já os Agrupamentos de Escuteiros de Cinfães e de Oliveira do Douro vão receber, cada um, uma verba de 800 euros.



## CLUBES DE CAÇA E PESCA VÃO RECEBER 7.500 EUROS

**A** Câmara Municipal aprovou os subsídios destinados aos Clubes de Caça e Pesca. São 5 instituições que, no global, vão receber 7500 euros.

Foram contempladas, com 1500 euros cada, a Associação de Caçadores do Montemuro; o Clube de Caça e Pesca de Travassos; a Associação de Caça e Pesca de Nespereira; o Clube de Caça e Pesca Entre Douro e Paiva e o Clube de Caça e Pesca de Tendais.

“Estas associações têm um papel fundamental na salvaguarda dos nossos recursos naturais, além de contribuírem para a promoção do concelho ao nível das atividades de caça e pesca, onde se destacam 5 zonas de caça (3 municipais e 2 associativas” e 2 concessões de pesca”, justifica o presidente do Município de Cinfães.



# ALUNOS RECEBERAM VALE PRENDA NATAL PARA GASTAR NO COMÉRCIO LOCAL

A Câmara Municipal ofereceu vales aos 910 alunos dos Jardins-de Infância e das Escolas do 1º Ciclo do Concelho. Em vez do tradicional presente de Natal, cada criança recebeu o **Vale Prenda Natal**, no valor de 20 euros, para adquirir uma prenda no comércio local.

O Vale Prenda Natal é para uso nos estabelecimentos comerciais do concelho, concretamente, nas lojas aderentes ao Programa “**Comprar em Cinfães**” e deverá ser utili-

zado para a aquisição de bens para as crianças: roupa, calçado, brinquedos, materiais escolares e educativos, material informático, livros, jogos didáticos, aquisições em estúdios fotográficos e óticas.

Segundo o presidente da Câmara de Cinfães, Armando Mourisco, a iniciativa Vale Prenda Natal é um duplo apoio, “porque é mais uma forma de ajudar as nossas famílias e, simultaneamente, o comércio local e as pequenas empresas”.







# CINFÃES PREMEIA OS MELHORES ALUNOS DO CONCELHO

**A** Câmara de Cinfães voltou a premiar o mérito dos melhores alunos do 2º e 3º ciclos, ensino secundário e ensino profissional das escolas do Concelho. A cerimónia aconteceu no dia 21 de dezembro e foi presidida pela Ministra da Coesão Territorial, Ana Abrunhosa.

No total foram distinguidos 11 alunos. Na Escola E.B. 2,3 de Souselo distinguiram-se os alunos Gustavo Barbosa Montenegro (6º ano) e Joana Isabel Silva Mendes (9º ano). Afonso Madureira Calhandro (6º ano) e Verónica Cristina Cardoso (9º ano) foram os alunos premiados na Escola E.B. 2,3 General Serpa Pinto – Cinfães. Na Escola Secundária os prémios foram entregues a Maria Carolina Monteiro Silva (9º ano), Carolina Miguel da Costa Madureira (10º ano), Ricardo Miguel P. Couto Cardoso (11º ano) e Tiago Marcelo Fernandes Dias (12º ano). E da Escola Profissional de Cinfães vieram os alunos Liliana Cristina Mendes Pereira (1º ano), Diogo Xavier Teixeira Colaço (2º ano) e Rafael Filipe de

Sousa Teixeira (3º ano).

Reconhecer e valorizar o mérito escolar premiando a dedicação, o esforço e o trabalho no desempenho escolar dos alunos ao longo do ano letivo é o objetivo desta medida do Município.

Os parabéns aos alunos distinguidos, pais e encarregados de educação, bem como aos professores e auxiliares pelo trabalho desenvolvido ao longo do ano letivo e cujos resultados são agora reconhecidos como sendo de mérito, servindo dessa forma de referência e também como estímulo e exemplo para todos os alunos da comunidade educativa.

O Auditório Municipal foi o palco escolhido para esta cerimónia que contou com as presenças dos alunos premiados, encarregados de educação, elementos da assembleia e executivo municipal, presidentes de junta de freguesia e diretores dos estabelecimentos de ensino.



# CÂMARA REFORÇA INVESTIMENTO NA EDUCAÇÃO

**A** Educação é das principais apostas da Câmara Municipal de Cinfães. Depois de, no ano letivo passado, ter investido cerca de 72.500 euros, na compra e cedência às escolas do Concelho, de 244 computadores e acesso à internet para que os alunos pudessem acompanhar as aulas à distância devido à pandemia Covid-19, o Município reforçou esta medida adquirindo, agora, mais 40 hotspots que foram distribuídos pelos Agrupamentos de Escolas de Souselo e de Cinfães, pela Escola Secundária e Escola Profissional.

Ainda no âmbito do combate à pandemia Covid-19, a Câmara Municipal procedeu à colocação de uma tenda de apoio na Escola E.B. 2,3 General Serpa Pinto, para garantir a existência de mais um espaço coberto naquelas instalações e, deste modo, ser assegurado o distanciamento físico dos alunos de uma forma mais eficaz.

Medidas às quais se junta, nesta altura, um investimento que ronda os 160 mil euros em obras de manutenção e beneficiação no Complexo Escolar de Cinfães, no Jardim-de-Infância de Travassos e nas Escolas Básicas de Meridãos, Louredo, Lavra, Fonte Coberta e Travanca. Os trabalhos, em curso, incidem na reabilitação, preservação e valorização dos edifícios e espaços exteriores, nomeadamente com a substituição de caixilharia; substituição / modernização das instalações elétricas e melhoramento dos parques infantis com a aquisição de mobiliário e matérias didáticos. O objetivo é dotar as escolas com mais e melhores condições de funcionalidade, segurança e bem-estar para os alunos, professores, auxiliares.



## CINFÃES PROMOVEU CONFERÊNCIA ONLINE SOBRE “CRESCER E APRENDER EM TEMPOS DE PANDEMIA”

### CONVERSA DE PAIS

Crescer e aprender em tempos de pandemia

JOANA LARANJEIRO  
Coach Parental e Escritora



TâmegaSousaEduca

[acreditamos em ti]

18 DEZ 20' | 21H00-22H00  
Plataforma ZOOM

Inscrição gratuita, mas obrigatória



Co-financiado por:



**O** Município de Cinfães promoveu, no dia 18 de dezembro, a primeira conferência inserida no ciclo “Conversa de Pais”, no âmbito do Plano Integrado e Inovador de Combate ao Insucesso Escolar do Tâmega e Sousa. “Crescer e Aprender em Tempos de Pandemia” foi o tema da conferência, que decorreu através da plataforma “Zoom”, com a orientação de Joana Laranjeiro, Coach Parental e Escritora. A abertura da conferência foi feita pelo presidente da Câmara Municipal, Armando Mourisco.

A palestra teve como destinatários pais, professores, encarregados de educação e outros membros da comunidade educativa e teve por objetivo partilhar informação, trocar experiências e pontos de vista sobre educação.

A esta sessão, seguir-se-ão outras com o mesmo objetivo, sendo todas divulgadas através dos canais de comunicação do município.



# O FUTURO NA MÃO DAS CRIANÇAS EM PINTURA MURAL NA ESCOLA SECUNDÁRIA

O Centro Artístico “A Casa ao Lado”, de Vila Nova de Famalicão escolheu a Escola Secundária de Cinfães para pintar um mural, no âmbito do projeto “Um TRAÇO por Magalhães”. A iniciativa insere-se nas comemorações do quinto Centenário da Primeira Volta ao Mundo, comandada por Fernão de Magalhães.

O mural ocupa uma das paredes exteriores do pavilhão de aulas e tem como base a criança como ser em crescimento, que na sua mão tem a força e a vontade para decidir e escolher o seu futuro. A esfera, relação com a Terra e com a Circum-navegação. O traço, realizado pela criança, o trajeto efetuado por todos os que acreditaram ser possível.

O Centro Artístico “A Casa ao Lado” tem como missão a Dinamização Social e Cultural com e para a Comunidade através de uma Educação Artística, Inclusão Social através da Arte e Intervenções Urbanas. Desde o seu início em 2005, todos os projetos têm como base gráfica, histórias, lendas e/ou personalidades nos locais a intervir, de forma a criar uma marca identitária, de coesão social e territorial.

Este projeto foi financiado pela Direção Regional de Cultura do Norte e teve o apoio logístico do Município de Cinfães.





# LINHA DE APOIO MUNICIPAL SOCIAL

– SE NECESSITA DE APOIO OU CONHECE ALGUÉM QUE PRECISE CONTACTE!



**A** Câmara Municipal reforça mais uma vez que, a linha de apoio municipal social para prestar auxílio aos cidadãos Cinfanenses está novamente ativa. As pessoas infetadas e em tratamento em casa, os casos suspeitos e em isolamento, ou os mais idosos e vulneráveis, sem apoio nem retaguarda familiar e que tenham sido identificadas pela Autoridade de Saúde, têm apoio assegurado.

Caso necessite de apoio ou conheça alguém que precise contacte os Serviços Sociais: 255 563 526 ou [accao.social@cm-cinfaes.pt](mailto:accao.social@cm-cinfaes.pt)

## CÂMARA VAI FINANCIAR CANDIDATURAS APROVADAS AO PROGRAMA PARES

**A** Câmara Municipal vai comparticipar até ao limite de 30% na parte não financiada, todas as candidaturas apresentadas pelas IPSS's do Concelho e que venham a ser aprovadas no âmbito do programa PARES. A proposta, apresentada pelo presidente Armando Mourisco, foi aprovada na reunião de Câmara de 5 de novembro.

As candidaturas ao PARES - Programa de Alargamento da Rede de Equipamentos Sociais estão abertas, abrangendo projetos que criem novos lugares nas respostas sociais elegíveis e projetos que visem a realização de obras em estabelecimentos de apoio social e a adaptação de instalações e/ou substituição de materiais e equipamentos.

Com a aprovação desta proposta, as IPSS's do Concelho têm a garantia do apoio monetário da Autarquia, dando-lhes mais segurança e solidez na hora de apresen-

tarem as candidaturas. O autarca de Cinfães disponibilizou ainda ajuda técnica para a elaboração e apresentação das candidaturas.

Armando Mourisco justifica o apoio “atendendo à consciente preocupação do Município no desenvolvimento de iniciativas e medidas de apoio aos idosos, na promoção do envelhecimento ativo e na conceção de respostas às pessoas com deficiência”.





# ARMANDO MOURISCO EXIGE SOLUÇÃO PARA O PROBLEMA DOS CUIDADOS DE SAÚDE PRIMÁRIOS NO CONCELHO

O presidente da Câmara Municipal exige uma solução para o problema dos cuidados de saúde primários em Cinfães. Em carta dirigida à ministra da Saúde, ao presidente da ARSNorte e à diretora executiva do ACES Baixo Tâmega, o autarca mostra-se muito preocupado com a falta de médicos de família no Concelho, colocando-se, como até aqui, disponível para fazer parte da solução, sempre em defesa de todos os Cinfanenses.

As Extensões de Saúde de Souselo e de Piães debatem-se com a carência de profissionais médicos, situação que se arrasta há algum tempo, e que, atualmente tem ausentes uma médica em Souselo por licença de maternidade, uma em Piães por gravidez de risco, a segunda médica de Piães ausente por isolamento profilático. Para fazer face a esta situação foi criado um modelo provisório, com a criação de duas linhas telefónicas, que são atendidas por profissionais da Autarquia, servindo de apoio aos utentes e ligação com os serviços da UCSP Cinfães.

Mas, a agravar a situação vivida em Souselo e Piães, recentemente, na Extensão de Saúde de Nespereira (onde à data a Câmara está a investir cerca de 330 mil euros para a requalificação desta unidade) foi aposentado um médico de família deixando a descoberto mais cerca de 2 mil utentes.

“A falta de consultas presenciais, a falta de rastreios oncológicos, de consultas de saúde materna, saúde infantil e saúde da mulher não pode continuar”, sublinha o presidente Armando Mourisco, explicando que, “aguardo uma resposta para saber as medidas imediatas, mas também a médio e longo prazo para resolver definitivamente o problema, assim como indicação da reorganização que pretendem realizar para que os cinfanenses tenham acesso a consultas presenciais de imediato”.







## CÂMARA COMPARTICIPOU ADMINISTRAÇÃO DA VACINA DA GRIPE AOS IDOSOS DO CONCELHO

A Câmara Municipal comparticipou a administração da vacina da gripe nas farmácias do concelho aos cinfanenses, com idade igual ou superior a 65 anos, assim como aos cidadãos dos grupos de risco. A iniciativa resulta de um protocolo entre o Município e a Associação Nacional de Farmácias.

Para os cidadãos com 65 ou mais anos de idade e dos grupos de risco, a vacina é gratuita, mas a sua administração nas farmácias tem um custo para os utentes. Com este protocolo, esse custo passou a ser suportado pelo Município.

O objetivo passou pela criação de condições para que mais pessoas tivessem acesso à vacina, mas também o reforço das medidas preventivas e de combate à propagação da Covid-19, favorecendo a não aglomeração de pessoas nas unidades de saúde e deslocações desnecessárias ao Centro de Saúde.



## CÂMARA TEM LINHA DE APOIO PSICOLÓGICO

A Câmara Municipal relembra que tem disponível uma linha telefónica de apoio psicológico, para dar uma resposta aos problemas de saúde mental catapultados pela pandemia da Covid19.

O número é o 255 006 350 e a linha funciona de segunda a sexta-feira, das 9h00 às 17h00.

Não sofra em silêncio! Do outro lado tem um psicólogo disponível para ouvir, esclarecer e ajudar.



# CINFÃES TEM ÁREA DEDICADA AO DOENTE RESPIRATÓRIO (ADR)

**N**uma parceria entre a Câmara Municipal e o ACES Baixo Tâmega, foi instalado em Cinfães e colocado ao dispor dos utentes uma área dedicada a doentes com sintomatologia respiratória, a funcionar ao lado do Serviço de Urgência Básico (SUB).

Com o objetivo de evitar contactos entre doentes, na ADR serão atendidos os utentes com sintomatologia de doença respiratória, sintomatologia também comum à doença COVID 19, separando assim dos doentes com outros tipos de sintomatologia e que serão atendidos no SUB, procurando evitar

transmissão e contágio COVID 19.

O utente deverá dirigir-se a este ADR se apresentar os seguintes sintomas: Tosse ou alteração da sua tosse habitual; tosse e dores de cabeça; tosse e dores musculares; febre (38°C); dificuldade respiratória; diminuição súbita do olfato (cheiro) e/ou do paladar (gosto).

A unidade está também preparada para a realização de testes rápidos COVID 19 tornando mais eficaz, eficiente e rápido o diagnóstico e decisões de isolamento e tratamento.





# GRUPOS DE FOLCLORE DO CONCELHO VÃO RECEBER MAIS DE 35 MIL EUROS

**T**rinta e cinco mil euros é o valor total que os grupos de folclore vão receber de apoio. A proposta apresentada pelo presidente Armando Mourisco foi aprovada na última reunião de Câmara e contempla 13 associações folclóricas do Concelho.

O autarca cinfanense justifica este apoio considerando “o papel fundamental que os grupos folclóricos desempenham no desenvolvimento do Concelho, nomeadamente, na investigação, defesa e promoção dos valores patrimoniais (materiais e imateriais)”, sublinhando, ainda, “o excelente trabalho que desenvolvem em prol da preservação, promoção e desenvolvimento da identidade cultural da nossa Terra”.

O Rancho Folclórico de Tendais; o Rancho Folclórico de Vilar de Arca – Piães; a Associação Cantas



e Cramóis – Cinfães; a Associação Recreativa de Nespereira - Grupo Folclórico; o Rancho Folclórico da Casa do Povo de Souselo; o Rancho Tradicional de Cinfães e o Grupo Folclórico de Pias vão receber três mil euros cada. Por sua vez, o Rancho Folclórico de Santa Quitéria – Tendais; o Rancho Folclórico de S. Martinho de Fornelos; o Rancho Folclórico de S. Cristóvão de Nogueira; o Rancho da Casa de Cinfães – Lisboa e a Associação Desportiva de Travanca - Rancho Infantil as Moleirinhas receberão dois mil e quinhentos euros cada. Já o Grupo Infantil da Associação Recreativa de Nespereira será contemplado com dois mil euros.

Além destes apoios anuais, o Município mantém os subsídios pontuais para financiar a aquisição de viaturas e equipamentos.

# APROVADOS SUBSÍDIOS PARA AS ASSOCIAÇÕES AMBIENTAIS, CULTURAIS E RECREATIVAS

**A** Câmara Municipal aprovou, no dia 3 de dezembro, os subsídios para as Associações Ambientais, Culturais e Recreativas do Concelho, no valor global de €27.950,00. Os apoios financeiros destinam-se a 25 coletividades, mais concretamente, 5 associações ambientais e 20 culturais e recreativas.

O presidente da Câmara justifica a atribuição destes apoios, sublinhando a importância que estas coletividades assumem no desenvolvimento social, económico, cultural e ambiental do Concelho. Armando Mourisco agradece o trabalho, dedicação e empenho dos corpos diretivos e sócios que integram estas associações, sublinhando a disponibilidade e o voluntariado que colocam ao serviço da comunidade onde se inserem.

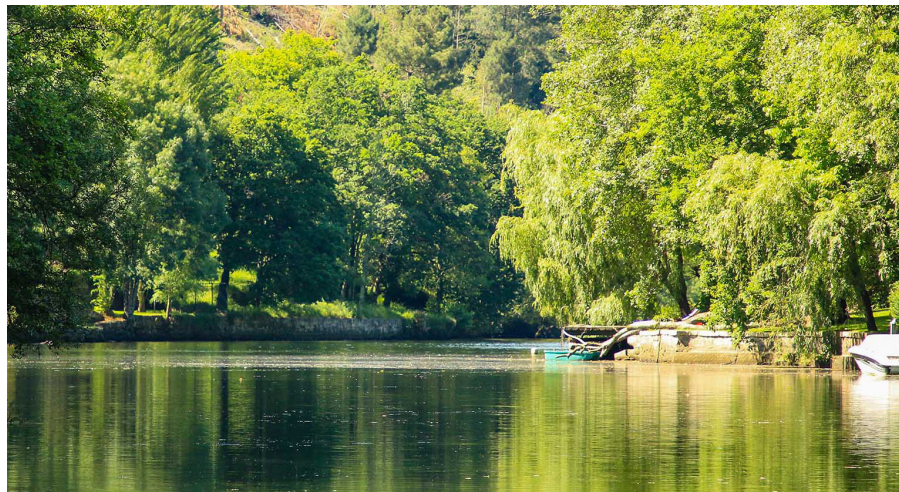



# BIBLIOTECA MUNICIPAL ACOLHEU FEIRINHA DE NATAL



**A** Biblioteca Municipal de Cinfães acolheu, mais uma vez, a já tradicional Feirinha de Natal. Ofereça produtos únicos e de qualidade e, ao mesmo tempo, ajude os nossos artesãos e produtores locais foi o desafio lançado, mais um ano, pelo Município de Cinfães.

A iniciativa aconteceu de 16 de dezembro a 7 de janeiro e contou com a participação de pequenos artesãos e produtores do Concelho, que ofereceram uma gama variada desde artigos feitos em croché, caixinhas, casinhas em miniatura, presépios, acessórios para o cabelo, alfinetes, porta-moedas, doces, compotas e mel, licores, bolachas, decoração de Natal, etc. Participaram: Mundo da Alice, Casa Santiago, Licores & Companhia, Serranitas da Gralheira, Mel Amado, Casinhas de Colmo, Trapos & Linhas, Beta Reto, Licores Vale do Bestança, Miminhos da Tânia, Manuela Barbedo, Fernando Rodrigues, Bárbara Tártaro e Ateliê da Nonô.

O objetivo foi contribuir para a divulgação, estímulo e sustentabilidade de pequenos ofícios e artesãos e sensibilizar o público para a aquisição de produtos artesanais de Cinfães.

Paralelamente, esteve patente uma exposição de livros alusivos ao tema Natal com excelentes sugestões de leitura para as férias de Natal tanto dos adultos como dos mais novos.

Obrigada a todos que aceitaram o desafio da Câmara Municipal e neste Natal fizeram a diferença oferecendo produtos únicos e originais produzidos em Cinfães.

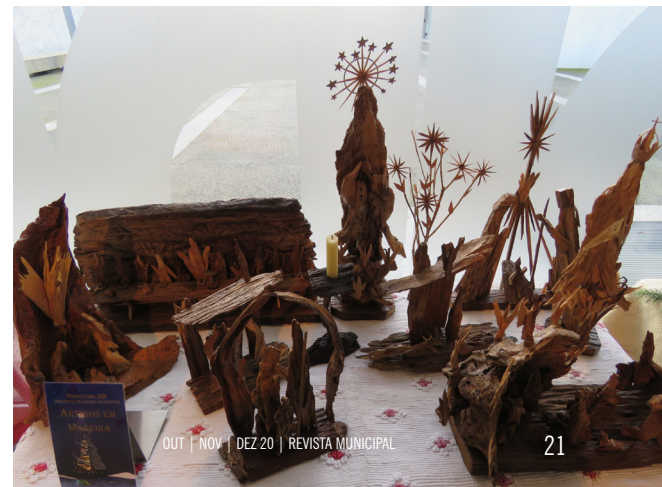



# REQUALIFICAÇÃO DO ESPAÇO CULTURAL DE TAROUQUELA

A Câmara Municipal lançou o concurso público para a requalificação do espaço cultural de Tarouquela. A obra com o preço base de €386.047,58 vai incidir na área envolvente do edifício da sede da Associação Filarmónica Cultural e Recreativa de Tarouquela, destacando-se a requalificação do anfiteatro já existente.

Atualmente existe um anfiteatro ao ar livre que será totalmente transformado, de modo a permitir a realização de eventos durante todo o ano. A intervenção contempla a colo-

cação de uma cobertura e a construção de uma bancada com capacidade para quase 300 lugares sentados.

O investimento prevê ainda a execução de um passeio, zonas verdes e de jardim, a criação de instalações sanitárias e zona de arrumos.

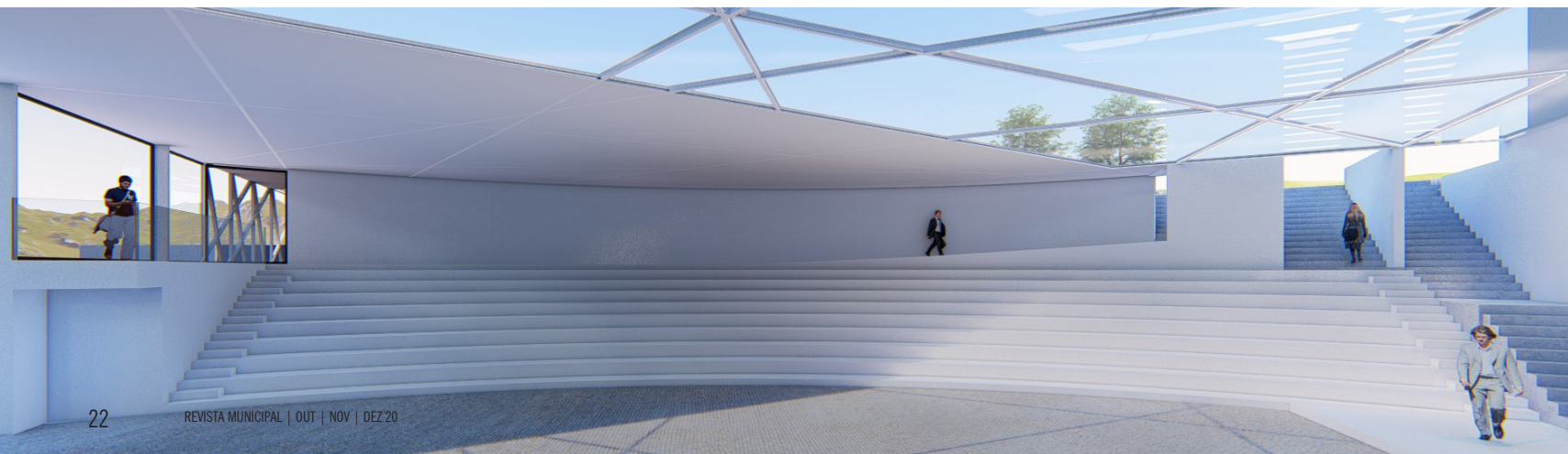
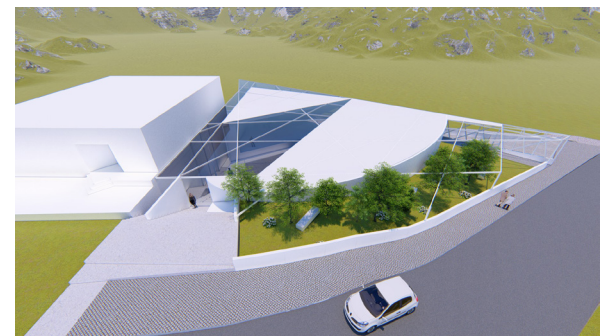



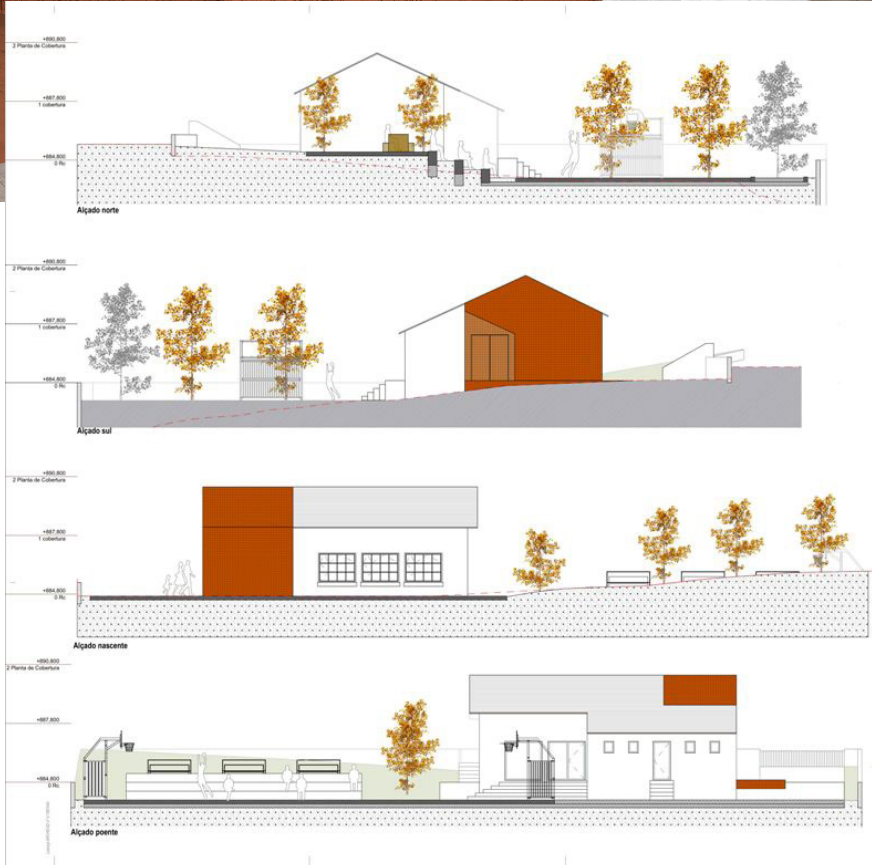

# BUSTELO DE LAGES – ADJUDICADA “ALDEIA COMUNITÁRIA”

A Câmara Municipal vai recuperar e ampliar a escola de Bustelo de Lages, aldeia situada em plena serra do Montemuro, dando origem a um Centro Comunitário que adquira a identidade e cultura das gentes de Bustelo, aliando novos conceitos à tradição existente. A obra foi adjudicada na última reunião de Câmara e representa um investimento superior a 167 mil euros.

Os trabalhos previstos são a recuperação e ampliação da escola para instalações de apoio ao centro comunitário e a instalação de uma sala ampla multifunções. No exterior será construído um minicampo de jogos (com valências futebol, basquetebol, andebol e voleibol), um espaço de jogos tradicionais, bancada/anfiteatro ao ar livre, bem como um espaço de mesas e churrasqueira.

Inserida num local de passagem de diversos percursos pedestres da Serra do Montemuro e Vale do Bestança, será também um local de repouso e convívio dos caminheiros e turistas Montemuranos.

A obra insere-se no programa de requalificação e revitalização de aldeias e vai ser apoiada pelos fundos comunitários PDR 2020.



**UNIÃO EUROPEIA**  
Fundo Europeu Agrícola de Desenvolvimento Rural  
A Europa Investe nas Zonas Rurais



# CÂMARA LANÇA CONCURSO PARA SUBSTITUIR MAIS 4435 LUMINÁRIAS POR TECNOLOGIA LED

**A** Câmara Municipal lançou a concurso público a empreitada de modernização da rede e eficiência energética que prevê a substituição de 4435 luminárias convencionais por tecnologia LED no Concelho. O programa de procedimento e caderno de encargos foram aprovados, na última reunião de Câmara, pelo valor base de €657.022,70.

Com a concretização desta empreitada, o número de luminárias a substituir no Concelho sobe para 7.935 LED's.

Cinfães quer estar na linha da frente em matéria de preocupação com a eficiência energética e,

consequentemente reduzir a fatura energética municipal com a iluminação pública e contribuir para uma maior proteção do ambiente com a redução dos efeitos de estufa provocados pela emissão de dióxido de carbono.

A intervenção será apoiada pelo Fundo Europeu de Desenvolvimento Regional através de uma candidatura no âmbito da Eficiência Energética na Iluminação Pública.





# AMPLIAÇÃO DA ZONA INDUSTRIAL DE CINFÃES NO TERRENO

**A**s obras de requalificação e alargamento do Centro Empresarial e Tecnológico de Cinfães já estão no terreno. Depois de vendidos todos os lotes e adquiridos perto de 12 mil metros quadrados de terreno, a Câmara Municipal continua a preparar o futuro com esta empreitada que representa para os cofres da autarquia um investimento superior a 150 mil euros.

O presidente Armando Mourisco justifica o investimento, sublinhando que “a Câmara vai continuar a garantir condições para a instalação de empresas, captação de investimento e criação de postos de trabalho no Município”.

Esta obra será financiada pelo Portugal 2020, no âmbito do Fundo Europeu de Desenvolvimento Regional (FEDER), no valor de €80.767,18.





# EVENTO DE EXIBIÇÃO DA ONE HUNDRED COROOU OS MELHORES EM CINFÃES

Cinfães foi palco, no dia 24 de outubro, do primeiro evento especial de exibição organizado pela One Hundred, numa luta titânica para definir os melhores trepadores “King and Queen of the Mountain”, mas também os melhores na arte de descer a alta velocidade para o prémio “Mountain GOAT – masculino e feminino”.

Foram 25 os atletas a desafiarem-se numa subida de quase 10Km até ao São Pedro, Aí, na luta contra o relógio, venceram Tiago Pereira e Rosa Madureira. Mal recuperados da exigência da subida, os atletas atacaram a descida alguns minutos depois, para discutir o ‘Mountain Goats’, onde Rosa Madureira repetiu o triunfo, ao passo que nos homens a vitória foi para Miguel Ângelo.

Contas feitas, Rosa Madureira venceu na classificação global feminina e garantiu, para lá do prémio de 600 euros (pela vitória nas duas categorias), ainda o passaporte para a One Hundred World Series 2021 Itália. Já nos homens, o grande vencedor foi Miguel Ângelo, levando também ele a

inscrição para a prova italiana e ainda 365 euros de prize money.

Este grupo de 25 aventureiros reuniu o melhor do trail e da montanha nacional e internacional, destacando-se a presença de Mauro Prosperi, medalhista de Ouro Olímpico famoso pela sua capacidade de sobrevivência após se perder no deserto do Sahara durante uma prova de resistência em 1994, entre outros.

Cinfães é cada vez mais o destino escolhido para a realização de provas e eventos na área do desporto de natureza e aventura. Fica um agradecimento especial a todos os participantes, à excelente organização da One Hundred, ao apoio da Comissão de Baldios de Cinfães, aos Bombeiros Voluntários de Cinfães e ao incansável Ramos pela forma apaixonada como mostra os melhores trilhos no território cinfanense.



**DOURO**  
SPECIAL STAGE  
EXHIBITION



# GRANDE ROTA DAS MONTANHAS MÁGICAS

## CYCLING & WALKING VAI LIGAR 7 MUNICÍPIOS

**A** Grande Rota, que vai ligar 7 municípios do território Montanhas Mágicas, começa a ganhar corpo com a assinatura do contrato para a instalação de sinalética e equipamentos. A cerimónia realizou-se no dia 16 de novembro, em plena serra da Freita, num dos locais de passagem da Grande Rota, a Casa das Pedras Parideiras – Centro de Interpretação.

A Grande Rota das Montanhas Mágicas é um percurso de BTT e pedestre, circular, com 230km de distância, que une os 7 Municípios do território Montanhas Mágicas. Esta Grande Rota atinge a altitude máxima de 1.209,5m e mínima de 53,7m e vai permitir a ligação com a Grande Rota da Água

e da Pedra, a Rota do Românico e muitos outros pontos de interesse.

Este é um projeto de extrema importância para o nosso território, sendo uma aposta na valorização do património natural que o nosso concelho tem para oferecer aos turistas e aos amantes de atividades desportivas de natureza.

O projeto da Grande Rota das Montanhas Mágicas Cycling & Walking é cofinanciado pelo Turismo de Portugal, no âmbito do Programa Valorizar - Linha de Apoio à Valorização Turística do Interior e está a ser implementado pela ADRIMAG em articulação com os 7 municípios.





# CINFÃES RECONHECIDO NOVAMENTE COMO AMIGO DO DESPORTO



**C**infães foi reconhecido, pela terceira vez consecutiva, como município amigo do Desporto. O galardão que distingue as boas práticas na intervenção na área do desporto e atividade física foi entregue no dia 30 de Dezembro, numa cerimónia em Póvoa do Varzim.

Esta distinção vem reconhecer, mais uma vez, o forte esforço do município de Cinfães na realização de atividades desportivas, no apoio às instituições e no investimento realizado nas infraestruturas desportivas, tendo como objetivo claro a melhoria da qualidade de vida e o incremento de hábitos saudáveis.

Para o presidente da Câmara, Armando Mourisco “todos os reconhecimentos públicos que temos vindo a receber, mostram que trilhamos um caminho ao lado dos Cinfanenses, dando ainda mais responsabilidade para continuar a intervir nestas e noutras áreas cruciais para o desenvolvimento do concelho.”

O Programa MUNICÍPIO AMIGO DO DESPORTO constitui um grupo de boas práticas de benchmarking e de formação em relação ao modelo de intervenção dos municípios nas práticas de atividades físicas e no desenvolvimento desportivo, assim como dos resultados obtidos pelos municípios portugueses. Este projeto assume-se também como uma rede de partilha, que privilegia a monitorização, o reconhecimento e a divulgação de boas práticas no âmbito municipal do desenvolvimento desportivo em Portugal, partindo dos projetos e ações implementados em cada concelho aderente ao programa.



# MUNICÍPIO AMIGO DO DESPORTO



# O QUE NÃO SE DEVE DEITAR PELO CANO



óleo  
alimentar



sopa



restos de  
comida



esfregões



sacos de  
plástico



tampões



fraldas

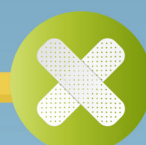

pensos  
rápidos



algodão e  
cotonetes



toalhas



cabelos



medicamentos



seringas

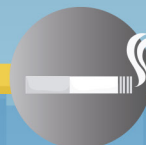

cigarros



máscaras  
descartáveis

**Não deite tudo por água abaixo!**





## CÂMARA FINANCIA NOVA SEDE DA JUNTA E POSTO DE TURISMO EM NESPEREIRA

A antiga Cantina Escolar no lugar da Feira, em Nespereira vai ser transformada na nova sede da Junta de Freguesia e Posto de Turismo. O edifício foi cedido pelo Município à Junta de Nespereira no início do ano. As obras já estão no terreno e vão ser apoiadas pela Câmara Municipal, com uma verba no valor de €53.644,44, correspondente a 50% do custo global da empreitada.

É mais um edifício ligado à Educação que estava desativado e agora ganhará uma nova vida, voltando a estar ao serviço da comunidade. Até à data foram já várias as escolas cedidas em todo o Concelho, criando-se novas respostas para a população e, ao mesmo tempo, revitalizando-se o património existente e que se encontrava devoluto.



## ABASTECIMENTO DE ÁGUA AO LUGAR DE VALE DE PAPAS

A Câmara Municipal vai financiar a execução de um furo artesiano para o abastecimento de água ao lugar de Vale de Papas. A União de Freguesias de Alhões, Bustelo, Gralheira e Ramires vai receber um apoio no valor de €3.667,50 para o efeito.

Melhorar a qualidade de vida dos cinfanenses é o objetivo do presidente Armando Mourisco que trabalha para ir ao encontro das necessidades e anseios das pessoas.





## INAUGURADA CASA MORTUÁRIA DE TRAVANCA

**T**ravanca já tem uma Casa Mortuária ao serviço da Freguesia. Uma obra há muito reivindicada pela população, cuja inauguração aconteceu no dia 26 dezembro, na presença do presidente da Câmara de Cinfães, Armando Mourisco.

A empreitada, da responsabilidade da Junta de Freguesia de Travanca, foi apoiada pelo Município de Cinfães com uma verba no valor de €41.448,68, o correspondente a 50%

do custo total da obra.

Este investimento está em linha com as intervenções levadas a cabo pelo Município no ato de dignificar os Cemitérios e as Casas Mortuárias existentes no Concelho. De referir, os apoios mais recentes, nomeadamente, para a ampliação do cemitério de Tendais e para a requalificação do cemitério de Alhões, investimentos aos quais se junta a ampliação do cemitério de Cinfães, nesta altura, no terreno.

## AMPLIAÇÃO DA REDE DE ABASTECIMENTO DE ÁGUA E SANEAMENTO EM FORNELOS

**A** Câmara Municipal vai apoiar a Freguesia de Fernelos na instalação da rede de abastecimento de água e saneamento no caminho da Fonte da Devesa e que servirá os lugares de Devesa e Lameira. A mão-de-obra é da responsabilidade da Junta

local e o material no valor de €3.438,36 será suportado pelo Município.

A rede de abastecimento de água e saneamento a executar tem uma extensão de aproximadamente 400 metros e vai servir 9 habitações.





# REQUALIFICAÇÃO DE 8 CAMINHOS RURAIS EM SÃO CRISTÓVÃO DE NOGUEIRA

**A** Câmara Municipal vai apoiar a requalificação de 8 caminhos rurais na freguesia de São Cristóvão de Nogueira. A Junta local vai receber perto de 42 mil euros para a execução das obras no caminho do Sobrado (1ª e 2ª fase), na travessa de Novais e nas ruas dos Capões, da Calçada da Revolta, da Cavada, de Vila Nova, de Novais e da Ponte de Louredo.

Pavimentações e repavimentações, alargamentos, drenagens de águas e construção de muros

são alguns dos trabalhos previstos. O objetivo é melhorar a acessibilidade aos moradores e utilizadores, nomeadamente, o acesso a viaturas de emergência. Estas intervenções vão também permitir a realização de alguns investimentos agrícolas naquela freguesia.

A mobilidade rural tem sido uma prioridade para a Câmara Municipal. São muitas as obras no terreno um pouco por todo o Concelho, prevendo-se, a curto prazo, mais investimentos nesta área.





## CÂMARA APOIA REQUALIFICAÇÃO DO PARQUE NOSSA SENHORA DE LURDES



A Câmara Municipal vai entregar perto de 18 mil euros à Junta de Nespereira para apoiar a requalificação do Parque Nossa Senhora de Lurdes, no lugar de Santa Marinha.

A intervenção contempla a recuperação de antigos caminhos ribeirinhos, levadas, fontes e lavadouros, a colocação de guardas de proteção em madeira nos caminhos próximos ao ribeiro de Santa Marinha e a plantação de árvores (carvalhos). A colocação de mais

mesas e bancos no parque de merendas, a execução de novas placas informativas e de sinalética são também alguns dos trabalhos previstos.

O presidente da Câmara, Armando Mourisco justifica o apoio “considerando o interesse paisagístico do parque, da necessidade da preservação da fauna e flora, assim como o aproveitamento da beleza do local para fins turísticos”.

## CÂMARA APOIA ASSOCIAÇÃO DE TAROUQUELA NA REMOÇÃO DO AMIANTO NO EDIFÍCIO SEDE



A Câmara Municipal deliberou, na última reunião ordinária, a atribuição de um subsídio no valor de 2.719,80 euros, à Associação Filarmónica Cultural Recreativa e Desportiva de Tarouquela para apoiar a substituição da cobertura do edifício sede que, atualmente é composta por painéis de fibrocimento, contendo amianto na sua composição. O apoio do Município corresponde a 20% do valor global das obras.

“Trata-se de um edifício com mais de 30 anos, sendo necessária a substituição da cobertura existente, não só pelos sinais de degradação mas, acima de tudo, pela questão da saúde pública por causa do amianto”, explica o autarca Armando Mourisco.



# FEIRA DA TERRA CELEBRA 5º ANIVERSÁRIO

No dia 4 de outubro foi dia de Feira da Terra. A iniciativa que acontece no 1º domingo de cada mês, no Largo da Fonte dos Amores, teve a sua 1ª edição há cinco anos. A data foi assinalada pelos expositores com a realização de um almoço convívio. O presidente da Câmara Municipal, acompanhado de alguns elementos do executivo, marcou presença na iniciativa.

Perto de 20 expositores participam na Feira da Terra

trazendo até à sede do Concelho, uma vez por mês, uma mostra muito diversificada e com produtos de excelente qualidade, vindos diretamente da terra e produzidos por pequenos agricultores e produtores artesanais.

O objetivo passa pela divulgação, promoção e comercialização de produtos locais (agrícolas, pecuários, vinhos, doces, licores, compotas, artesanato e outros produtos endógenos) incentivando o desenvolvimento da agricultura familiar e as atividades de carácter artesanal. Esta Feira é também um espaço para escoar os excedentes dos produtores e assim obter um acréscimo de rendimento para as suas famílias.





# BOMBEIROS DE CINFÃES HÁ 50 ANOS AO SERVIÇO DA POPULAÇÃO



**A** Associação Humanitária dos Bombeiros Voluntários de Cinfães comemorou no dia 26 de novembro as bodas de ouro. São 50 anos de história marcados pelo empenho, dedicação e muito trabalho em prol de Cinfães.

O Município de Cinfães dá os parabéns à corporação, reconhecendo e agradecendo o trabalho desenvolvido em benefício da segurança e do bem-estar, tanto dos cinfanenses como de todos quantos nos visitam.

## DIA DE LUTO NACIONAL EM HOMENAGEM ÀS VÍTIMAS DA COVID-19



**O** edifício dos Paços do Concelho teve, no dia 2 de novembro, a bandeira a meia haste, como forma de prestar homenagem a todos os falecidos, incluindo as vítimas da pandemia da doença COVID-19.

Às famílias enlutadas remete-se solidariedade, fraternidade e sentidas condolências.

O combate a esta pandemia depende do contributo de todos nós. Sejamos todos agentes da saúde pública e cumpramos todas as normas e medidas preventivas.





# LOJA LOCALE.PT

## JÁ PERMITE COMPRAR ONLINE PRODUTOS DO DOURO VERDE

A plataforma e-commerce da Dolmen foi apresentada no dia 24 de outubro na presença do Secretário de Estado da Agricultura e do Desenvolvimento Rural. Agora, comprar produtos característicos do território Douro Verde é ainda mais fácil: basta ter acesso à internet, pesquisar locale.pt no seu aparelho eletrónico (computador, tablet ou telemóvel) e ver os produtos disponíveis. Difícil vai ser escolher o que não comprar, dada a qualidade da oferta disponível. As entregas serão feitas ao domicílio e abrangem, numa primeira fase, Portugal Continental, sendo intenção da Dolmen alargar este serviço para outros destinos.

A sessão de lançamento decorreu na Loja de Amarante - Espaço Douro & Tâmega e o momento contou com a presença de Nuno Russo, Secretário de Estado da Agricultura e do Desenvolvimento

Rural, de representantes dos municípios abrangidos pela ação da Dolmen e ainda de alguns produtores locais.

A loja e-commerce, desenvolvida no âmbito do projeto Economia Ativa no Douro Verde - cofinanciado pelo Norte 2020, reforça a estratégia da Dolmen de promoção territorial e de apoio à produção local, sendo um verdadeiro espaço de valorização dos produtos, dos produtores e da economia locais.

Os produtos disponíveis estão divididos pelas categorias: artesanato, cabazes, cosméticos, garrafeira, gourmet, merchandising e publicações.

Novas sessões de apresentação da locale.pt estão previstas para o decurso do mês de novembro, nos restantes concelhos do território Douro Verde.



# MUDANÇA DE INSTALAÇÕES GIP / RETOMA ATENDIMENTO CENTRO DE EMPREGO DE PENAFIEL

**A** Câmara Municipal informa que, o Gabinete de Inserção Profissional de Cinfães mudou de instalações, passando a funcionar na Casa dos Outeirinhos, em Cinfães. O horário de funcionamento é das 10h00 às 13h00 e das 14h00 às 16h00, de segunda a sexta-feira. O atendimento deverá ser feito, preferencialmente, por marcação prévia através dos seguintes contactos (gip@cm-cinfaes.pt ou 255563248).

Mais se informa que, o Centro de Emprego de Penafiel vai retomar os atendimentos presenciais em Cinfães. Este atendimento realizar-se-á, a partir de agora, nas novas instalações, na Casa dos Outeirinhos, das 10h00 às 12h00 e das 14h00 às 16h00.

Os dias de atendimento previstos para 2020 são os seguintes:

## ESCALA DE ATENDIMENTO EM CINFÃES - 2021

Mês	Dias	Mês	Dias
JANEIRO	8	JULHO	9
	22		23
FEVEREIRO	5	AGOSTO	6
	19		20
MARÇO	5	SETEMBRO	3
	19		17
ABRIL	9	OUTUBRO	8
	23		22
MAIO	7	NOVEMBRO	5
	21		19
JUNHO	4	DEZEMBRO	3
	18		17

Este atendimento será feito, obrigatoriamente, com marcação prévia, para tal, deverão ser utilizados os contactos do Gabinete de Inserção Profissional de Cinfães.



EDITAL

**MÁRIO LUÍS CORREIA DA SILVA, Presidente da Assembleia Municipal de Cinfães TORNA PÚBLICO**, para efeito do disposto no artigo 56º da Lei 75/2013, de 12 de setembro, que a Assembleia Municipal, na reunião realizada em 18 de dezembro de 2020, tomou as seguintes deliberações:

**Apreciação e votação das Propostas de Orçamento, Opções do Plano, Normas de Execução do Orçamento e Mapa de Pessoal da Câmara Municipal de Cinfães para o ano financeiro de 2021 e Instrumentos de Gestão Previsional para 2021 da Empresa Municipal “Quinta de Tuberais – Ensino Profissional de Cinfães E.M. Unipessoal, Ld.ª”.** Aprovado por maioria, com vinte e nove votos (29) a favor e cinco (5) abstenções.

**Apreciação e votação da taxa a aplicar no Imposto Municipal sobre Imóveis, no ano de 2021.** Aprovado, por maioria, com trinta e três votos (33) a favor e uma (1) abstenção, a taxa de 0,3%, prevista na alínea c) nº 1 do art.º 112º do Código Municipal sobre Imóveis. Aprovado, por maioria, com trinta e três votos (33) a favor e uma (1) abstenção, a redução da taxa de IMI em função do número de dependentes, nos termos previstos no n.º 1 do artigo 112.º-A do Código do Imposto Municipal sobre Imóveis:

- a) Em €20,00 para as famílias com 1 dependente a cargo;
- b) Em €40,00 para as famílias com 2 dependentes a cargo;
- c) Em €70,00 para as famílias com 3 ou mais dependentes a cargo;

**Apreciação e votação da proposta sobre a participação variável do I.R.S.** Aprovado, por maioria, com trinta votos (30) a favor, um voto (1) contra e três (3) abstenções, a participação variável no I.R.S. para o Município na percentagem de 3%, para efeitos do art.º 26º da Lei nº 73/2013, de 3 de setembro, (Regime Financeiro das Autarquias Locais e Entidades Intermunicipais).

**Apreciação e votação da taxa municipal de direitos de passagem para o ano de 2021.** Aprovado, por unanimidade, a taxa municipal de direitos de passagem, conferidos às empresas de comunicações eletrónicas acessíveis ao público, em lugar fixo, em 0,25% sobre a faturação mensal, para o ano 2021.

**Apreciação e votação das propostas de isenção de pagamento de taxas dos projetos de empreendimentos de iniciativas empresariais de carácter industrial, comercial, turística, agrícola e serviços ou outros, nos termos do nº 1 do artigo 26º do Regulamento de Liquidação de Cobrança de Taxas Municipais.** Aprovado, por unanimidade, a proposta de isenção de pagamento de taxas dos seguintes projetos de empreendimentos de iniciativa empresarial de carácter industrial, comercial, turística, agrícola e serviços ou outros, nos termos do nº 1 do artigo 26º do Regulamento de Liquidação de Cobrança de Taxas Municipais, conjugado com os artigos 2.º e 3.º n.º 1 alínea f) do Regulamento do Programa de Apoio à Economia e Emprego:

- **Tamilys Maioli Reis**, empresária em nome individual, com sede na Calçada do Casal, n.º 4, freguesia de Oliveira do Douro, concelho de Cinfães, processo **LE-EDI 13/2019** relativo ao pedido de licenciamento/legalização da ampliação e alteração de edifício de apoio agrícola.

- **Serralharia Rui & Vieira, Lda.**, sociedade por quotas, com sede social no lugar de Chousas, freguesia de Souselo e concelho de Cinfães, processo **GSP LE-EDI 76/2018**, relativo a um pedido de licenciamento para legalização e ampliação de um edifício, que se destina a serralharia de ferro, sito no lugar de Chousas – Torre – Souselo.

**Apreciação e votação da proposta de ratificação das deliberações relacionadas com as medidas excecionais e temporárias de apoio às famílias, às instituições, às empresas e ao emprego no contexto da pandemia da Covid-19.** Aprovado, por unanimidade.

**Apreciação e votação da proposta de concessão de apoio, nos termos do Regulamento do Programa de Apoio à Economia e Emprego.** Aprovada, por unanimidade, a proposta de atribuição do apoio no valor de 1.000,00 € / mês, durante o período de doze meses, à empresa Versátil – Fábrica de Calçado, Unipessoal, Ld.ª.

**Apreciação e votação da proposta para delegação de competências na Junta de Freguesia de São Cristóvão de Nogueira para a concretização da obra de “Apoio à Mobilidade Rural” (Caminho do Sobrado, Rua dos Capões, Rua da Calçada da Revolta, Rua da Cavada, Rua de Vila Nova, Rua de Novais, Travessa de Novais, Rua da Ponte de Louredo), nos termos da alínea k) do art.º 25º do Anexo I da Lei nº 75/2013, de 12 de setembro.** Aprovado, por unanimidade.

**Apreciação e votação da proposta de protocolo de apoio à Junta de Freguesia de Nespereira, nos termos da alínea j) do n.º 1 do art.º 25º do Anexo I da Lei nº 75/2013 de 12 de setembro.** Aprovados, por unanimidade, os termos do protocolo de apoio à Junta de Freguesia de Nespereira para a execução das obras de Requalificação de um edifício que se destina a Sede da Junta e Posto de Turismo.

Estas deliberações foram aprovadas em minuta para produzirem efeitos imediatos. E para constar e devidos efeitos se passou este e outros de igual teor que vão ser afixados nos lugares de estilo.

Paços do Concelho de Cinfães, 21 de dezembro de 2020

O PRESIDENTE DA ASSEMBLEIA MUNICIPAL

Mário Luís Correia da Silva



Câmara Municipal  
T: 255 560 560  
F: 255 560 569  
Segunda a Sexta  
09:00 às 17:00  
Biblioteca Municipal  
T: 255 563 041

Segunda  
14:00 às 17:00  
Terça a sexta  
10:00 às 13:00  
14:00 às 17:00  
Sábado  
09:00 às 13:00  
Loja de Turismo  
T: 255 561 051

Segunda  
14:00 às 17:00  
Terça a sexta  
10:00 às 13:00  
14:00 às 17:00  
Sábado e domingo  
14:30 às 17:30  
Museu Serpa Pinto  
T: 255 560 571

Horário  
Segunda a sexta  
10:00 às 13:00  
14:00 às 17:00  
Comissão de Proteção de Crianças e Jovens  
T: 255 563 584  
Banco Local de Voluntariado  
T: 255 560 560  
Gabinete de Inserção Profissional de Cinfães  
T: 255 563 248  
F: 255 562 254

Horário  
Segunda a Quinta  
10:00 às 13:00  
14:00 às 16:00  
Gabinete de Inserção Profissional de Fornos  
T: 969 657 685 / 255 640 612

Horário  
Segunda a sexta-feira  
09:00 às 12:00

13:00 às 17:00  
Centro de Interpretação do Vale do Bestança  
Terça a sexta  
14:00 às 17:00  
Sábado e domingo  
14:30 às 17:30  
Piscina Descoberta  
T: 255 560 574  
Piscina Coberta  
T: 255 560 575  
Ecocentro  
T: 939 559 160  
CTT

T: 255 560 000  
Bombeiros Voluntários Cinfães  
T: 255 561 567  
Bombeiros Voluntários Nespereira  
T: 256 955 445  
G.N.R.  
Cinfães

T: 255 560 070  
Souzelo  
T: 255 690 030  
Centro Saúde de Cinfães  
T: 255 561 275  
Escola Profissional de Cinfães  
T: 255 560 080  
Farmácias  
Vieira Marques  
T: 255 561 211  
Farmácia Nova de Cinfães  
T: 255 561 016 / 912 657 821  
Farmácia Correia  
T: 255 561 407

S. Cristóvão  
T: 255 561 411  
Souzelo  
T: 255 696 127  
Nespereira  
T: 256 955 159  
Moimenta  
T: 255 649 611  
Santiago de Piães  
T: 255 649 997

Visite-nos em [www.cm-cinfaes.pt](http://www.cm-cinfaes.pt)  
E-mail: [geral@cm-cinfaes.pt](mailto:geral@cm-cinfaes.pt)

© MIGUEL CARDOSO

Diretor  
Presidente da Câmara Municipal de Cinfães  
Enf.º Armando Mourisco  
Coordenação  
Gabinete de Imprensa da Câmara

Municipal de Cinfães  
Dr.ª Mafalda Brochado  
Redação/ Fotografia/Revisão  
Gabinete de Imprensa da Câmara Municipal de Cinfães  
Dr.ª Mafalda Brochado

Design Gráfico/Paginação  
Webfarol®  
Impressão  
Sociedade Gráfica do Marco, Lda  
Foto página 39  
Miguel Cardoso

Propriedade  
Câmara Municipal de Cinfães  
Telefone: +351 255 560 560  
Fax: +351 255 560 569  
Website: [www.cm-cinfaes.pt](http://www.cm-cinfaes.pt)  
Distribuição - Gratuita

Periodicidade  
Trimestral  
Tiragem  
4 000 exemplares  
Depósito legal  
N.º 5804/84





Telefone: +351 255 560 560

Fax: +351 255 560 569

Website: [www.cm-cinfaes.pt](http://www.cm-cinfaes.pt)